



Memoria 2014



Índice

- ★ PRESENTACIÓN
- ★ ORGANIGRAMA
- ★ APOYO A LA INFANCIA: ¿DÓNDE COLABORAMOS?
- ★ OBJETIVOS DE LA ONG
- ★ ÁMBITO GEOGRÁFICO, POLÍTICO Y ECONÓMICO EN NEPAL
- ★ ÁMBITOS DE ACTUACIÓN
- ★ UNA NUEVA ILUSIÓN: UNA GUARDERÍA EN BASHTIPUR
- ★ VOLUNTARIADO
- ★ TRANSPARENCIA: INFORME ECONÓMICO
- ★ ENTIDADES COLABORADORAS
- ★ SI QUIERES COLABORAR...
- ★ DESPEDIDA

- Presentación

Nepal Sonríe es una ONG para el desarrollo, creada en Madrid en octubre de 2012, con los siguientes principios y bases para sus proyectos:

- ★ Trabajo activo y soporte económico en una Casa de Acogida que trabaja en esta ciudad con niños/as en situación de abandono, exclusión y pobreza, y con discapacitados físicos y mentales.
- ★ Acción y soporte local en una Casa de Acogida donde colabora. Las ONG local con la que colabora Nepal Sonríe recibe el nombre de Helpless, Disabled Child Rehabilitation Centre (HDCRC).
- ★ Apoyo económico y físico (envío de voluntarios) desde Enero de 2014 hasta Enero de 2015 en otra Casa de Acogida también en Hetauda. Contacto con una Fundación Holandesa la cual nos ayuda para financiar la Casa. En Febrero de 2015 se finaliza la construcción de la Bal Griha cuya ONG local es Gramin jivan sthar sudharmanch (Gjssm), poniendo fin a la colaboración entre Nepal Sonríe y Gjssm.
- ★ Un Gran Proyecto, con micro-aportaciones: En Nepal Sonríe no hay asalariados, ni gastos de gestión, ni inversiones publicitarias. Todo es trabajo voluntario para que todos los fondos lleguen a Nepal. Diferentes fórmulas de colaboración, acordes a las posibilidades de cada uno, que nos ayudan a realizar nuestros proyectos: voluntariado en Nepal o desde España, donaciones, socios, padrinos y otras formas de financiación y de las que hay información en la web del proyecto www.nepalsonrie.org

Organigrama

Nepal Sonríe trabaja de forma horizontal:

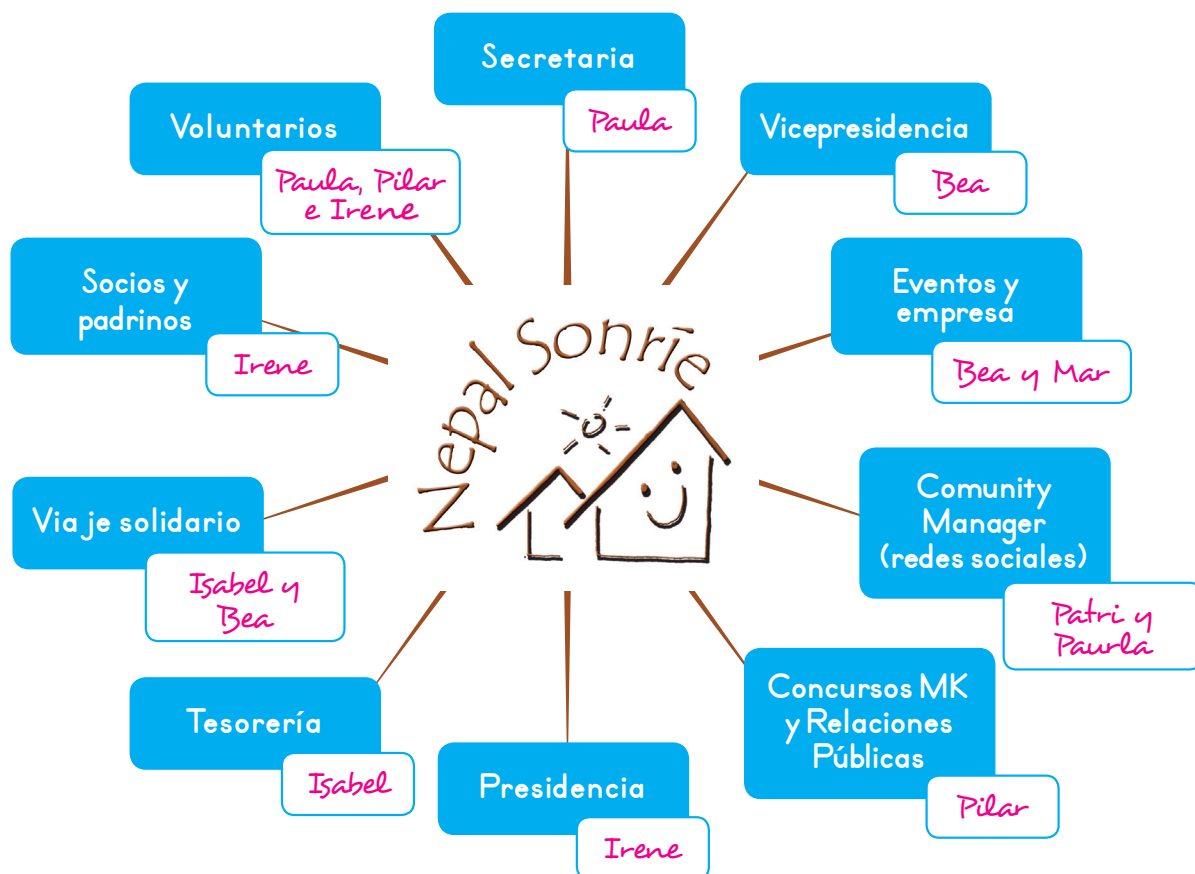

Nosotras no tenemos sede y somos todas voluntarias. Llevamos dos años trabajando así. Trabajar con nosotras es, por tanto, algo "diferente". Trabajamos todas desde casa sacando partido a las nuevas tecnologías de la comunicación: hacemos skype, trabajamos a través de una nube donde compartimos toda la información, tenemos grupos privados de Facebook o whatsapp para "reunirnos" . . . Además, hacemos reuniones mensuales, y reuniones por áreas según creamos conveniente. Nuestra filosofía de trabajo es ser todas muy democráticas, valorar cada opinión y tomar decisiones por consenso.



☀- Apoyo a la infancia: ¿dónde colaboramos?

Nepal Sonríe es una ONG que colabora y trabaja directamente con una ONG local dando soporte a una Casa de Acogida, o en nepalí, Bal Griha. Esta labor, tiene lugar concretamente, en Hetauda, una ciudad industrial del sur de Nepal. Los niños comprenden edades de entre 4 a 17 años, siendo un total de 30 niños con discapacidades físicas o psíquicas, o bien, pertenecientes a las castas más bajas, o niños huérfanos o abandonados por sus familias.

- ★ Las Bal Griha nacen de la iniciativa privada de una **ONG nepalí**, pero de alguna manera dependen del gobierno municipal.
- ★ El **gobierno municipal no da soporte económico** fijo a la casa, sólo alguna ayuda puntual.
- ★ La única **entrada de dinero fijo en la casa es la de Nepal Sonríe**, aunque en ocasiones recibe donaciones nepalíes puntuales.

Objetivos

Los **objetivos** de la Asociación Nepal Sonríe-Eduvision Spain son:

- ★ Ofrecer apoyo y soporte a ONGS locales y a determinados proyectos de desarrollo social llevados a cabo en Nepal, principalmente en la ciudad de Hetauda.
- ★ Iniciativas que tendrán como finalidad promover proyectos que se orientan a la mejora de la calidad de vida de los niños y niñas desfavorecidos, en riesgo o situación de exclusión social, huérfanos y/o con discapacidades así como a erradicar la pobreza y la exclusión social incluyendo también a los adultos que conviven con ellos.
Creemos y apostamos por la redistribución de la riqueza. Por un mundo donde todas las personas tengan las mismas oportunidades independientemente del lugar donde hayan nacido. Un mundo donde se mantenga la identidad cultural de los niños y formadores.
- ★ La única **entrada de dinero fijo en la casa es la de Nepal Sonríe**, aunque en ocasiones recibe donaciones nepalíes puntuales.



- ★ Apoyo educativo y apuesta por la mejora en higiene, sanidad y alimentación de los niños y niñas de la casa de acogida así como de sus trabajadoras.

Los **objetivos específicos** de la asociación son los siguientes:

- ★ Mejora en el ámbito educativo de los niños y niñas de la casa de acogida mediante la contratación de docentes locales para apoyo extraescolar y material necesario.
- ★ Investigación y puesta en marcha de proyectos de futuro para los niños mayores de 18 años como contacto con escuelas de formación.
- ★ Colaborar en la construcción, remodelación y mantenimiento de la casa de acogida de uno de los proyectos sociales, dotándola de instalaciones y condiciones higiénicas adecuadas para el desarrollo personal de los niños que la habitan. Siempre apoyando al mercado local.
- ★ Proporcionar el material necesario para que los niños puedan desarrollar su vida cotidiana con normalidad: ropa, cepillos de dientes, material escolar, etc.
- ★ Potenciar la creación de un trabajo en red con el colegio de los niños y niñas para una comunicación con los profesores/as y un seguimiento en la educación de los niños/as
- ★ Envío de voluntarios/as para el apoyo educativo y acompañamiento a la infancia así como la puesta en marcha de iniciativas y dinámicas que potencien y mejoren las actividades de la vida diaria de los niños y niñas de la casa.
Facilitar información y capacitación para el voluntariado mediante documentación y formación presencial mediante cursos ofertados ONGD colaboradora y documentación y formación online y charla informativa presencial obligatoria. Para el cumplimiento de dichos fines la Asociación organizará reuniones, charlas o cualquier otro medio que se considere necesario en beneficio de los colectivos indicados.

Situación en Nepal

Nepal es un país en desarrollo. El total de población es de 24 millones. El 93% de la gente vive en áreas rurales de los cuáles, el 40% pertenece a familias de extrema pobreza.

El 52% de la población de Nepal son niños y niñas menores de 18 años.

Cada año nacen alrededor de 779.000 bebés, de los cuales 206 de ellos pierden su vida. El 49% son niñas y el 51% son niños del total de niños nacidos al año. Por otra parte, el 56% de los niños y niñas están malnutridos y 45.000 mueren por diarrea cada año. Además, sólo hay un Hospital Infantil y hay sólo un especialista pediátrico por cada 102.671 niños y niñas.



En general, la situación de los niños y niñas en Nepal en cuanto a salud es crítica. La mortalidad es alta siendo la causa principal la diarrea por malnutrición a causa de los escasos recursos existentes en los Hospitales. Además, la mortalidad materna también tiene altos índices.

La situación educativa no es mejor, las condiciones de las escuelas primarias en Nepal son pobres. Sólo hay 23.858 escuelas de este nivel en todo el país y sólo el 53% de los alumnos completan los estudios primarios.

La ausencia a las clases de estos estudiantes es muy alta, pues el ambiente es poco motivador en las escuelas y el transporte es escaso.

El sistema educativo está basado en el método tradicional, siendo las bases principales la memorización y repetición de las tareas.

Para niños menores de 6 años existen, en las grandes ciudades, algunas guarderías privadas de pago a las que sólo tienen acceso las familias urbanas adineradas.

Los niños pertenecientes a familias pobres de zonas rurales no tienen acceso a este tipo de guarderías por lo que quedan al cargo de sus madres (lo cual impide que ellas puedan ir a trabajar y, por lo tanto, conseguir ingresos para que el resto de la familia tenga una vida digna), sus hermanas mayores (impidiendo que éstas asistan al colegio y puedan vivir su propia infancia) o sus abuelas (impidiendo que éstas tengan el descanso necesario para su edad y su salud).

☺ - Proyectos en Nepal

CASA DE ACOGIDA I (BAL GRIHA I): HDCRC

En 2012, a fecha de creación de Nepal Sonríe, la ONG se centra en la colaboración con una única Casa de Acogida, BalGriha en nepalí, gestionada por la ONG local *Helpless, Disabled Child Rehabilitation Centre (HDCRC)* dirigida actualmente por Ramhari Koirala.

Se trata de un orfanato para niñas y niños con dificultades psíquicas y físicas o víctimas de abandono familiar, en el que actualmente se encuentran viviendo 30 niños de entre 4 y 17 años.

Nepal Sonríe comienza realizando campus médicos y ofreciendo una mejora alimenticia para los niños que viven allí, ya que según la ONG local que gestiona el hogar, éstas son las prioridades.



Pero Nepal Sonríe además de tratar de cubrir sus necesidades más básicas (nutrición, higiene, vestimenta, etc.), pretende dar a estos niños algo más. Un hogar donde estar a gusto y poder vivir una infancia feliz en un país donde prácticamente no existen recursos para ellos.

Por ello, durante nuestra colaboración en esta Bal Griha, gracias al trabajo de voluntarios especializados y a que los ingresos de Nepal Sonríe van creciendo por las distintas vías de financiación

puestas en marcha, cada vez se ha ido ampliando más el campo de actuación.

A partir del verano de 2013 se realizan diversas reformas en la casa que mejoran las condiciones de vida de los niños y cuidadoras que la habitan, no sólo a nivel de infraestructura (construcción de un pozo y potabilización de agua, construcción de cocina y duchas. Mejora de mobiliario, etc.), sino a nivel organización y nuevos hábitos favorables para el desarrollo de los pequeños.

Además de todos estos cambios, se firma un convenio entre Nepal Sonríe y HDCRC mediante el cual se estipula una ayuda económica mensual para la Casa destinada a cubrir gastos en alimentación, higiene, material educativo y demás partidas básicas de costes que hacen que la Casa se pueda financiar sin asumir deudas y, a la vez, mejorar las condiciones de vida de los niños.

Junto al apoyo financiero que se da a la Casa, la vía fundamental de colaboración es el envío de personas voluntarias que hacen una labor impresionante con los niños a todos los niveles: educativo, social, de apoyo, de ayuda, etc.

CASA DE ACOGIDA 2 (BAL GRIHA 2) GJSSM

A raíz de los voluntariados realizados durante el verano de 2013, llega a conocimiento de Nepal Sonríe la labor que realiza la familia Neupane, cuya ONG recibe el nombre de *Gramin jivan sthar sudhar manch (GJSSM)*. Desde su fundación en 2008, esta organización trata de ayudar a niños en situación de pobreza, desamparo, orfandad y pertenecientes a las castas más bajas.

Cuando Nepal Sonríe conoce este proyecto con 28 niños y niñas, las niñas vivían en la casa de los Neupane y los niños en una Bal Griha o casa de acogida, a medio construir ya que no había habitaciones para todos porque las ayudas del gobierno para las obras de la casa estaban paralizadas y no habían encontrado fondos suficientes con los que terminar de construir su propia Casa. Es por ello, que desde Nepal Sonríe, se decide a colaborar estableciendo como objetivo principal la construcción de la Casa de Acogida y con ello la mejora de las condiciones de los niños y niñas que en ella viven.

Tras contactar con una Fundación de Capital Holandés, ésta decide colaborar junto con Nepal Sonríe de forma económica para terminar las obras de la Casa.

Nepal Sonríe además, decide enviar personas voluntarias a la Casa y establecer una colaboración formal mediante un acuerdo donde se realiza envíos mensuales económicos para cubrir gastos de nutrición, higiene, sanidad y educación. Este acuerdo se lleva a cabo durante un año de Enero de 2014 a Enero de 2015.



Es en Febrero de 2015 cuando la construcción de la Bal Griha finaliza, y puesto que el primer objetivo de la ONG se ha cumplido, debido al acuerdo entre la Familia Neupane y Nepal Sonríe, ésta decide cerrar la colaboración con la Bal Griha ya que las condiciones de vida de los niños y niñas han mejorado y la Familia Neupane tiene recursos necesarios para mantenerlos en condiciones favorables.

A medio-largo plazo, la ONG está trabajando para la construcción de una Guardería en Bashtipur, una zona rural de Hetauda. Por lo que los motivos para finalizar con esta Bal Griha y centrarse concretamente en este nuevo proyecto se incrementan, ya que consideramos que los niños que viven en esa zona están en condiciones mucho más desfavorecidas.

☀- Ámbitos de actuación

NUTRICIÓN

Hemos **reforzado el menú diario de los niños**, gracias al trabajo de dos voluntarias nutricionistas que llevaron a cabo un estudio nutricional de los niños durante más de un mes a lo largo del verano de 2013 revisando sus historiales médicos, sus índices de masa corporal, estudiando sus hábitos alimenticios, visitando el mercado, etc. A su dieta tradicional nepalí consistente en comer dos veces al día (lo que sería nuestro desayuno y nuestra cena) un "plato combinado" de arroz con verduras y una sopa de lentejas (Dal bath), hemos añadido leche y fruta todas las mañanas, huevos dos veces a la semana y carne una vez a la semana, en la cena. Además, hemos añadido dos snacks con alimentos básicos de la dieta nepalí que contienen fibra y proteínas, uno para las horas de colegio (a modo de almuerzo) y otro sobre las 16h (a modo de comida), para que los niños no estén tantas horas sin comer y tengan fuerza para enfrentarse a sus retos diarios.



Para el caso extremo de niños con parálisis cerebral y un estado de desnutrición muy grave, se ha diseñado y se está llevando a cabo una dieta especial, complementando el menú del resto de los niños con papillas y leche en polvo que en poco tiempo logra mejorar su estado de salud.

En el otoño de 2014 se realizan analíticas nutricionales completas a todos los niños, para valorar de nuevo su estado nutricional. Solo dos de los niños tenían algo de deficiencia de proteína y calcio y se les trató para que mejorasen.

SANIDAD E HIGIENE

Higiene:

Tras la construcción del pozo y la mejora de las instalaciones de fontanería de la Casa, al disponer de más agua se ha incrementado muchísimo la higiene de los niños con **duchas tres veces a la semana** (hay que tener en cuenta que en Nepal no es habitual ducharse diariamente y tampoco queremos que nuestro niños se alejen de su cultura) y **lavado diario de manos y dientes con cada comida** (en la Zona del lavadero).



Con Nepal Sonríe les ha llegado mucha **ropa nueva donada** por viajeros solidarios y voluntarios, se les ha comprado **ropa interior** de la que no disponían y se les ha hecho un **segundo juego de uniformes** del colegio, para poderlos lavar casi a diario y asegurar que siempre tendrán uno limpio y en condiciones para acudir al colegio con la presencia exigida. Cambian su ropa cada vez que se duchan.

Además, gracias a la instalación de la **lavadora**, se ha facilitado el lavado de **la ropa de cama y las toallas**, que ahora se lavan semanalmente, por lo que se ha conseguido aumentar mucho el nivel de higiene en los dormitorios.

Los **baños se limpian ahora a diario y la Casa en general se barre y friega más en profundidad de lo que se venía haciendo hasta ahora.**

Una partida importante del dinero que mensualmente Nepal Sonríe envía a la Casa se destina a comprar todo el material necesario para la higiene, tanto de los niños (geles, esponjas, champús, tratamientos antiopjos, pañales, cremas para cuerpo, cepillos y pastas de dientes, etc.), como de la Casa (jabones para lavar los platos, jabón para la lavadora, escobas, fregonas, lejía y demás detergentes para la limpieza de baños y del resto de la Casa, etc.). Además, hemos conseguido muchas donaciones de este tipo de productos.

NOTA: *En la Casa de Acogida la sanidad está a cargo de otra ONG que trabaja en la casa, por lo que aunque Nepal Sonríe está muy pendiente de este tema, no es parte de sus tareas en esta Casa.*

EDUCACIÓN

Nepal Sonríe asume todos los **gastos derivados de la escolarización de los niños de ambas Casas:** material escolar, uniformes, pago de tasas de exámenes, pago de tasas de clases de apoyo escolar, etc. Paralelamente a la escolarización formal nepalí, Nepal Sonríe ha contratado dos profesoras particulares que acuden a la Casa a impartir clase extraescolar de inglés y refuerzo de las asignaturas en la que los niños van más flojos. El sueldo de estas maestras se cubre gracias a la colaboración de Nepal Sonríe con la ONG española Astrea Icse, que financia este gasto para favorecer la educación de nuestros niños.



Pero Nepal Sonríe cree que no sólo es importante la educación reglada. Nepal Sonríe piensa que también es importante la educación en valores. Los niños cada vez tienen un nivel de vida más alto, gracias a las mejoras de infraestructuras y cada vez poseen más cosas gracias a todas las donaciones recibidas por distintas vías – más material escolar y juegos. Entendemos que **los niños deben colaborar en el buen funcionamiento del que es su hogar**. A cada uno se le exige según sus posibilidades, hay que tener en cuenta sus diferentes edades, sus discapacidades físicas y psíquicas, pero ayudan con la limpieza y orden de la sala de juegos y del comedor, ordenan y cuidan su ropa y sus taquillas personales, se ayudan unos a otros y deben cumplir una serie de normas de comportamiento para conseguir una buena convivencia en la Casa. El trabajo de las mamis y los voluntarios es fundamental para que estas normas de comportamiento se cumplan y las rutinas se mantengan.

INFRAESTRUCTURAS Y EQUIPAMIENTO

Obras de la cocina que han permitido mejorar la higiene y la seguridad a la hora de cocinar, a la vez que han facilitado y mejorado mucho las condiciones de trabajo de la cocinera. Se ha instalado luz eléctrica y un ventilador (en verano el calor en la cocina es asfixiante), un tanque de agua para poder tener agua corriente para cocinar (con una purificadora de agua que mejorará la salud de los niños considerablemente), una cocina de hierro donde poder cocer a la vez los tres ingredientes principales de la comida nepalí, el arroz, las lentejas y las verduras, con una chimenea extractora de humos (anteriormente se cocinaba con el fuego en el suelo y todo se llenaba de humo). Se puede ver el cambio de la cocina a través de la noticia colgada en nuestra web:

<http://www.nepalsonrie.org/noticias/finalizada-la-cocina-de-la-casa-de-acogida.html>



Cocina antes de la reforma

Cocina reformada



Colocación de un **nuevo suelo y ventanas y mosquiteras en la Sala de juegos**, que han permitido resguardar a los niños durante el monzón de la lluvia y de los mosquitos y en invierno les darán algo más de calor en una casa en la aún que no tienen calefacción.



Mejoras en el comedor

con la colocación un nuevo suelo, más fuerte e higiénico y la compra taburetes tradicionales nepalíes para que los niños no coman sentados en el suelo. Dichos taburetes, además, han sido realizados por los niños mayores de la Casa de Acogida 2, por lo que con un solo gesto han salido beneficiados más de 50 niños nepalíes.



Instalación de varios **nuevos tanques de agua** que mejoran la llegada de agua de calidad en cantidad suficiente para abastecer la Casa sin problemas. Previamente, solo se contaba con un tanque de 1000 litros de agua y otro subterráneo. Esta limitada cantidad de agua impedía en gran medida que la higiene de los niños y de la Casa en general fuera la adecuada. Nepal Sonríe ha instalado en la Casa otro tanque general en la azotea de otros 1000 litros de capacidad. Además se ha colocado otro de 500 litros en lo que hemos llamado la "zona del lavadero" y, por último, otro tanque de 250 litros en la cocina (ya comentado anteriormente) que cuenta con la purificadora de agua, por lo que es el único que se utiliza para consumo (cocinar y beber).



Todos estos tanques de agua se abastecen gracias al **pozo** que Nepal Sonríe ha construido en la Casa durante el año 2014 con fondos provenientes del premio obtenido en un concurso de Bankinter. El pozo dota de agua suficiente a la Casa para la higiene (tanto de la Casa como de sus habitantes) y para lavar la ropa.

El agua del tanque subterráneo se utiliza para el consumo (cocinar y beber). El único gasto de agua que debe asumir la Casa a partir de la construcción del pozo es el pago de impuestos municipales obligatorios, pero con estas obras no sólo se han mejorado las condiciones de la Casa sino también se ha conseguido que la misma sea más autosuficiente.



Construcción de un **mueble taquillero** colocado en la Sala de Juegos que ha permitido a cada niño tener su propio lugar donde colocar su ropa, sus cosas de aseo, su uniforme y su material escolar. Esto ha supuesto mayor orden y limpieza y que los niños empiecen a respetar y cuidar sus propios enseres personales. Se Pueden ver todas las peripecias que supone en Nepal construir un mueble en la noticia de nuestra web:

<http://www.nepalsonrie.org/noticias/la-casa-de-acogida-tiene-un-nuevo-orden.html>

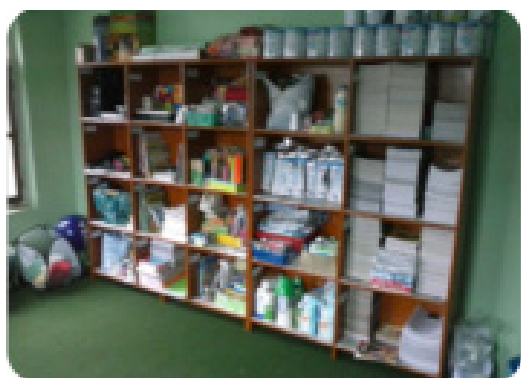

En esta misma línea, se construyó otra estantería que se ha colocado en lo que hemos llamado "**Cuarto del material**" y en la que se ha ordenado todo el material donado y recibido de viajeros solidarios y voluntarios, además de las papillas y las leches en polvo necesarias para la alimentación especial de los niños con necesidades espaciales. Se ha inventariado todo este material y así siempre sabremos qué cosas hacen falta

en la Casa para cubrir las necesidades higiénicas, escolares y lúdicas de los niños.

Se han ido haciendo muchos otros muebles y estanterías que permiten ordenados todos los dormitorios y las distintas estancias y almacenes de la Casa.

Durante el verano y otoño de 2014 se han construido unas **nuevas duchas** con las que, por fin, los niños dejarán de ducharse en el exterior. Además, se ha colocado un "solar heater" para tener agua caliente gracias a la energía solar. Se ha reparado y mejorado toda la instalación de fontanería de la Casa.



Se han colocado unas placas solares para disponer de electricidad cuando hay cortes de luz y se ha procedido a hacer arreglos y mejoras en el sistema eléctrico de toda la Casa. La última obra de infraestructura realizada en la Casa ha sido el **acondicionamiento y dotación de un aula para los niños**, tanto para hacer los deberes como para sus clases extraescolares. En este caso, el trabajo de los voluntarios con la pintura de la clase ha sido fundamental.

☀- Una nueva ilusión: una guardería en Bashtipur

El proyecto de Nepal Sonríe tiene un marcado **componente educativo**, ya que desde esta organización se piensa que sólo a través de la educación se pueden llegar a formar individuos completos capaces de ayudar a toda su sociedad y convertirla en algo mejor.

Por eso el proyecto por el que estamos apostando actualmente es la **creación de una guardería gratuita en el área rural de Hetauda** que permita, por una lado, que niños de entre 6 meses y 6 años tengan un lugar donde estar atendidos, cuidados, donde reciban comida e higiene y además comiencen con sus primeras lecciones y, por otro lado, que sus madres puedan buscar un trabajo que suponga ingresos para la familia de manera que ésta se pueda mantener unida y en buenas condiciones de vida, evitando posibles abandonos. Creemos que es un proyecto que beneficia a toda una Comunidad en conjunto desde muchas perspectivas.

Beneficiarios

Los beneficiarios más directos son los 15-20 niños y niñas que acudirán a la guardería. Además, sus hermanos podrán comer allí y gracias a la guardería no tendrán que cuidar de sus hermanos pequeños por lo que van a poder ir al colegio, y las familias seleccionadas tienen como requisito escolarizar al resto de sus hijos. Habrá madres de los niños que trabajarán en la centro, y otras madres que podrán dedicarse a trabajar mientras los hijos están en la guardería.

En la zona donde se va a construir la guardería, hay una residencia de ancianos, éstos también serán beneficiarios directos porque se colaborará con ellos siempre que sea posible. Con los bebés, los abuelos recuperarán parte de su alegría de vivir y los niños tendrán mucho que aprender de sus abuelos. La idea de crear un **huerto compartido** para la Residencia y la Guardería propiciará un trato diario entre niños, cuidadoras y abuelos. El pozo de agua también se compartirá. Además, por su fe hinduista los niños bajarán todos los días con los abuelos a hacer yoga y meditar y los mayores estarán siempre invitados a tomar el desayuno fuerte de la mañana con los niños.

Los beneficiarios directos también son las familias seleccionadas, son las más pobres y necesitadas por sus especiales características: familias numerosas con problemas de alcoholismo o enfermedad, mujeres solas que deben sacar adelante a sus hijos, familias sin trabajo, etc. Toda la comunidad de Bashtipur, se verá enriquecida con la guardería puesto que hay un compromiso de que el abastecimiento de la guardería (tanto durante las obras, como en su posterior desarrollo) se realice a través del mercado local de Bashtipur (siempre que sea posible) mejorando la economía local, vigilando la sostenibilidad del proyecto al utilizar materiales de la zona y favoreciendo su mercado laboral.



Familias de Bashtipur

☀- Voluntariado

*"Todo lo que hacemos es una gota en el océano,
pero si no lo hacemos, esta gota siempre faltará."*

Teresa de Calcuta

Nepal Sonríe, desde su creación, tiene un fuerte vínculo con el voluntariado. Partiendo que Nepal Sonríe está formado por voluntarios profesionales, no remunerados.

Los voluntarios de Nepal Sonríe apoyan el trabajo de colaboración con las Casas de Acogida mediante su actuación de forma directa en terreno o mediante la colaboración desde España.

Todos los voluntarios que participan en el voluntariado internacional en Nepal reciben una sesión informativa, celebrada cada tres meses en Madrid, y formación online antes de su partida.

Formación voluntariado

ANTES

Los voluntarios dan apoyo a los colectivos más desfavorecidos de esta ciudad de Nepal: infancia, juventud y mujer. La estancia del voluntariado es de 3 semanas pudiendo extenderse a 1 mes o más si la persona voluntaria va con un proyecto fijado y acordado con la ONG. El voluntario/a tiene que tener 23

Antes de su voluntariado la persona tiene que acudir obligatoriamente a una charla informativa de la ONG que se realiza cada tres meses y que dura un día entero, normalmente el sábado.

Esta sesión va encaminada, sobre todo a que los voluntarios conozcan la ONG y la ONG a ellos y a ellas y si nuestros principios y bases coinciden con los que buscan podrán realizar su voluntariado de manera satisfactoria.

También, esta sesión se centra en la interacción de los asistentes y puesta en marcha de dinámicas grupales sobre voluntariado y cooperación, se presentan los proyectos presentes en los que se está colaborando y donde van a realizar su labor de voluntariado, se presenta el país y la ciudad estamos desarrollando nuestra actuación y hablamos de lo que para Nepal Sonríe es ser voluntario/a y todo lo que ello conlleva (dificultades, lo que no es ser voluntario/a, derechos y deberes, acuerdo ONG-voluntario, normas a cumplir en Nepal...).



Voluntaria disfrutando con una de las niñas de la Casa



Tras la charla informativa, las responsables del área de voluntariado son las encargadas de seleccionar a las personas que realizarán el voluntariado. Se les asigna a una casa u otra según su perfil o currículum, su experiencia, las necesidades de la casa de acogida y las fechas de su voluntariado. Tras ello y firmar y enviar una serie de documentos tales como, el acuerdo de voluntariado donde se refleja los derechos y deberes del voluntario/a, el protocolo de seguridad y el seguro médico, el futuro voluntario pasa a realizar la parte de formación online según se le asigne una u otra casa. Esta formación es más específica y está enfocada a que el voluntario/a conozca el lugar y proyecto donde va a desarrollar su labor. Se mantiene la comunicación con el voluntario durante un mes en el cual se le va enviando información:

- ★ Manual del voluntariado.
- ★ Normas del voluntario internacional en las casas de acogida en Nepal.
- ★ Fichas individuales de los niños y niñas sobre sus aptitudes y actitudes y sus necesidades físicas o psíquicas.
- ★ Test de conocimiento sobre casos prácticos para poner en práctica los conocimientos adquiridos sobre los documentos anteriores mandados.
- ★ Carnet de voluntario/a donde se acredita la función de este en dicho país.
- ★ Guía para conocer Nepal y la ciudad de Hetauda.
- ★ Vídeo e información sobre la casa donde se va a alojar el voluntario/a.
- ★ Skype antes de la marcha del voluntario/a para comunicarle novedades o actuaciones que otros voluntarios quieren transmitir.

DURANTE

Durante su estancia se comunican con las responsables de cada casa mediante el móvil o correos electrónicos diarios. Además mandan obligatoriamente cada viernes un cuestionario de seguimiento en el que tienen que plasmar si se está cumpliendo lo pactado por acuerdo en cada casa y cómo funciona la organización de la misma.

Además tienen reuniones semanales (mínimo) con el coordinador o coordinadora y tienen que comunicarle todo tipo de incidencia.

DESPUÉS

Se continúa la comunicación con los voluntarios y se envía un cuestionario de satisfacción para saber en qué mejorar.



DATOS SOBRE EL VOLUNTARIADO

DURANTE 2014 ha habido X voluntarios/as repartidos en las dos casas de acogida donde colaboramos en Hetauda, Nepal. Los objetivos o acciones realizadas por los voluntarios han sido las siguientes:

- ✓ Acompañamiento infantil.
- ✓ Formación de las mujeres nepalíes trabajadoras de la casa.
- ✓ Apoyo educativo.
- ✓ Mejora en la nutrición de los niños/as.
- ✓ Mejora en la higiene: hábitos de higiene.
- ✓ Apoyo al trabajo local: profesoras nepalíes de inglés, trabajadoras nepalíes en las casas, obreros locales...
- ✓ Mejora en equipamiento e infraestructuras (casa para los niños/as, pozo, paneles solares, ducha interiores,...).

COORDINADOR/A

También hay un coordinador/a en terreno encargado de supervisar los proyectos en marcha y la función del voluntario/a.

Los requisitos que tiene que cumplir la persona para ser seleccionada para el puesto es:

- ★ Mayor de 23 años.
- ★ Con estudios relacionados con el campo de las ciencias sociales.
- ★ Conocimientos de cooperación internacional.
- ★ Experiencia previa en países en desarrollo.

REQUISITOS DEL PUESTO

- ★ Completar la formación especializada con la ONG e información: Obligatoria la asistencia a la charla informativa general para todos los voluntarios y a dos sesiones informativas individuales con miembros de equipo de la entidad.
- ★ Estar en el proyecto en Nepal entre 4 y 5 meses.
- ★ Confidencialidad.
- ★ Disposición y compromiso. Persona activa y dinámica.
- ★ Resolutiva en cuanto a conflictos y comunicativa y con la mente abierta hacia otras culturas.

LO QUE LOS VOLUNTARIOS NOS CUENTAN . . .

Javier de Granada (julio 2014)



En Hetauda he encontrado personas ordinarias que hacen cosas extraordinarias, algo de mí queda allí para siempre

Miren de Portugalete (julio 2014)



Por los ojos se filtra la imagen; el cariño reluce en el corazón.

Sonia de Barcelona (agosto 2013)



Gracias por darme la posibilidad de conoceros, de descubrir otra cultura, un país precioso y de enamorarme de los niños desde el primer día. Cuando das amor recibes amor, así de sencillo.

Transparencia: Informe económico

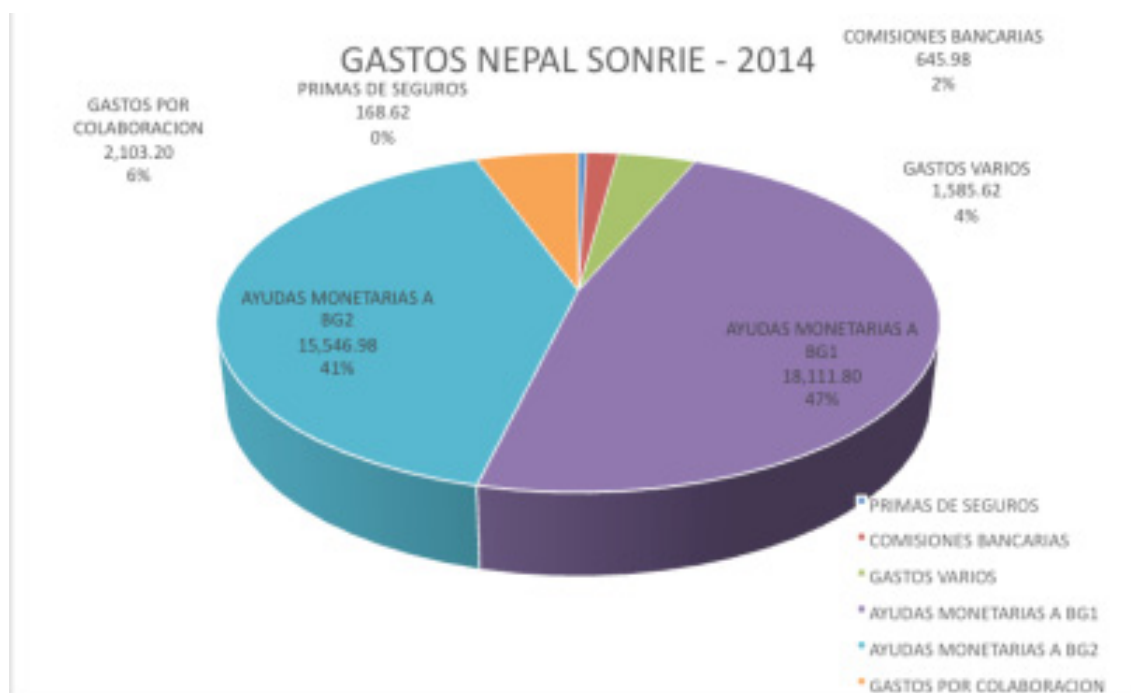
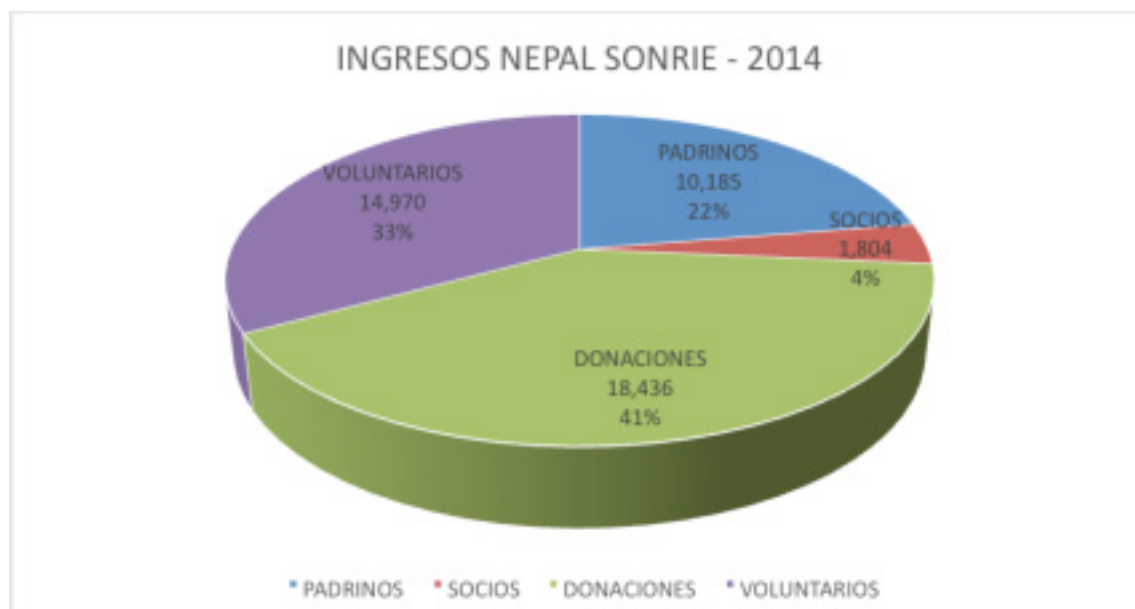

AYUDAS MONETARIAS BGI

DINERO ENVIADO BGI EN 2014	
MES	TOTAL
Enero	690,00 €
Febrero-Marzo	1.242,50 €
Abril-Mayo	1.258,00 €
Junio	649,50 €
Julio	677,00 €
Agosto	845,68 €
Septiembre	946,00 €
Octubre	1.023,48 €
Noviembre	1.043,81 €
Diciembre	637,30 €
TOTAL	9.013,27 €

*Sólo incluye el gasto fijo por mes y los voluntarios

PRESUPUESTO GASTO OBRAS BAL GRIHA 1		
MES	INVERSIÓN	GASTO €
Enero	Pozo	1.200,00 €
Febrero-Marzo	Pozo	1.200,00 €
Abril-Mayo	Pozo	920,00 €
Junio	Reparaciones electricidad	135,00 €
Julio	Instalación WIFI	135,00 €
Agosto	Duchas, WIFI, Aula y estantería habitación voluntarios	2.615,00 €
Septiembre	Letrinas, duchas y bancos del aula	1.152,00 €
Octubre	Cojines y estantería del aula	130,56 €
Noviembre	Solar panel	406,50 €
Diciembre	NADA	0,00 €
TOTAL		7.894,06 €
OTROS GASTOS		
Octubre	Análisis de sangre de los niños de ambas BG	195,12 €
Noviembre	Proyecto arquitecto Bashtipur	121,95 €

AYUDAS MONETARIAS A BG2

DINERO ENVIADO BG2 EN 2014		
MES	ENVÍO EN €	ENVÍO EN NRPS
Enero/Febrero	1.340 €	170.180
Marzo	618 €	78.486
Abril	679 €	86.233
Mayo	617 €	78.359
Junio/Julio	1.284 €	163.068
Agosto	583 €	74.041
Septiembre	756,72 €	96.103,44
Octubre	610,56 €	77.541,12
Noviembre	742,56 €	94.305,12
Diciembre	728,57 €	92.528,39
Enero 2015	722,57 €	91.766,39
TOTAL	722,57 €	1.102.611,46 NRPS

*Sólo incluye el gasto fijo por mes y los voluntarios

PRESUPUESTO GASTO OBRAS BAL GRIHA 2		
MES	INVERSIÓN	GASTO €
Enero/Febrero	Camas	1.000
Marzo	Cemento	402
Abril	Salario obreros/enyesado/mármol cocina	421
Mayo	Panel solar	560
	Electricidad	123
Junio/Junio	No envío	0
Agosto I	Duchas I	2.386
Agosto II	Duchas 2	374
	Azulejos duchas	397
	Aula	430
	Ventanas	315
Septiembre	Azulejos duchas 2	220
	Baños (incremento)	382,68
	Mano obra azulejos	232,82
	Obra comedor puerta	111,57
Octubre	Lavadora/solar heater/habitación voluntarios/rejas baño	760,77
Noviembre	Equipo de música	44
Diciembre	No envío	0
TOTAL		8.159,84 € 1.036.299,68 NRPS

Entidad colaboradora



Si quieres colaborar

APORTACIONES Y DONATIVOS ECONÓMICOS

ES45 3146 8201 61 2518177122

TITULAR: NEPAL SONRIE-EDUVISION SPAIN

APORTACIONES Y DONATIVOS EN ESPECIE (ROPA, JUGUETES, LIBROS...)

VIAJE SOLIDARIO

SOCIOS/AS

PADRINOS Y MADRINAS

VOLUNTARIADO EN NEPAL

VOLUNTARIADO EN ESPAÑA

APOYO Y DIFUSIÓN MEDIANTE LAS REDES SOCIALES

Contacto

nepalsonrie@gmail.com

info@nepalsonrie.org

☺- Despedida

Nepal Sonríe año tras año va creciendo y afrontando nuevos retos. Todo ello gracias a las personas que nos han apoyado desde el principio o que se han ido incorporando después. Toda la confianza que nos ha dado la gente ha sido el motor para que nosotras avancemos y fortalezcamos nuestra pasión por la cooperación y el amor por cada uno y una de estos niños y niñas. Porque creemos que la infancia es la base más importante del ser humano, y un componente primordial para desarrollar y fomentar valores esenciales de convivencia y respeto.

Esperamos y estamos seguras de ello, que seguiremos dando pasitos hacia el futuro, por ello, no podemos estar más agradecidas y satisfechas.

Sigamos luchando por mejorar y poner semillitas ahí donde vayamos.

Namasté